N°. 2518.

1854.

NOORD-HOLLAND 1½ C.

DE TIJD.

NOORD-HOLLANDSCHE COURANT.

Dieu et mon droit.

Deze COURANT verschijnt te AMSTERDAM, Dagelijks, behalve des Zondags. Het abonnement voor 3 maanden is *f* 5.00; voor de buitensteden *f* 6.00; *franko* door het geheele Rijk. Brieven, *Gelden*, enz. FRANKO te adresseeren aan het Bureau dezer COURANT.

VRIJDAG, 8 DECEMBER.

Advertentiën van *Zes* regels en daar beneden worden tegen *f* 1.00 geplaatst; meer dan *Zes* regels tegen 15 cents de regel. — Voor alle advertentiën wordt bovendien 35 cents zegelregt betaald. Voor groote letters betaalt men naar de plaatsruimte meer.

AMSTERDAM, 7 December.

Het is een gezegend feest, dat morgen in de eeuwige stad zal worden gevierd. De Onbevlekte Ontvangenis van de Heilige Moeder Gods Maria zal als een deel van onze geloofsleer worden verkondigd door Christus stedehouder *urbi et orbi*, in de tegenwoordigheid van zoo vele Kerkvoogden uit alle oorden der aarde zaamgekomen, om getuigenis af te leggen van het geloof der katholieke wereld. Wie onzer zal zich niet verheugen bij een zoo groote en gewigtige gebeurtenis? Die zijne Moeder lief heeft vereert haar. En wij nu, die de Moeder van onzen Verlosser beminnen, die ook onze Moeder is geworden onder het kruis, wij vereeren haar, en al wat haar verheft verblijdt ons. Met Maria te verheerlijken brengen wij lof en roem aan haren Zoon, Jezus Christus, God van alle eeuwigheid en mensch geworden in der tijd, om de zonde te verwinnen, waarvan wij de slaven waren. Is het niet Maria geweest, die God reeds aanduidde onmiddellijk na den val van Adam, als de vrouw die den kop van het serpent verpletten zou? En de vrouw, die door haren goddelijken Zoon, den duivel, de zonde overwinnen moest, zij zoude zelve door den beet der slange bezoedeld zijn geweest, zij-zelve zou zondig geweest zijn, vijandin van God en dienaresse des duivels, zij, die voortbragt den Godmensch? Nooit heeft de Kerk dat geloofd. Verre van daar. Altijd heeft de Kerk haar het bijzonder voorregt toegekend, dat zij geboren [illegible] gelijk alle andere menschenkinderen, volgens den [illegible] loop der natuur, desniettegenstaande onder de afstammelingen van Adam, gelijk deze voortgebragt langs den weg van alle vleesch, toch alleen vrij is gebleven van de smet der erfzonde. En is niet daarin eene der redenen, waarom wij meenen dat God haar ligchaam waardig heeft gevonden, om het na haren dood hemelwaarts op te voeren? Het geloof aan de Onbevlekte Ontvangenis verre dus van eene nieuwigheid te zijn in de Kerk, is zoo oud als de Kerk-zelve. Alleenig is dat geloof niet altijd zoo bepaald en duidelijk uitgesproken als zulks thans geschiedt. En is het soms min of meer in twijfel getrokken, zulks had alleen plaats in het westersche deel der Kerk. De Grieksche kerk heeft de Onbevlekte Ontvangenis steeds vastgehouden en vereerd met een bewonderenswaardige verkleefdheid. En wat de westersche kerk aangaat, er zijn er slechts betrekkelijk weinigen geweest, die omtrent dit punt eenigen twijfel hebben geopperd, door den invloed van omstandigheden, die gelegenheid [illegible] om omtrent dit punt minder helder te zien. En nog meenden zij zich verpligt om vooral omtrent dit punt te verklaren, dat zij hunne meening aan het oordeel der Kerk onderwierpen. Het zijn juist de daaromtrent gevoerde diskussiën, die in plaats van het geloof der Kerk te verduisteren, integendeel dat meer in het licht hebben gesteld. Van daar dat reeds sinds eeuwen in de Kerk het verbod bestaat om de Onbevlekte Ontvangenis van Maria te bestrijden. En de Kerk doet nu een laatsten stap, met die Onbevlekte Ontvangenis van Maria te plaatsen onder de punten der geloofsleer.

Wij hebben dat eene verheerlijking van Christus genoemd. Dat is zij in den volsten zin. Wordt daarin niet belijdenis gedaan van de erfzonde, en van Christus' Godheid, die de erfzonde overwonnen heeft? Waarom is Maria bevrijd gebleven van de erfzonde, als het [illegible] omdat zij moest voortbrengen den Godmensch Verlosser der wereld? Maar als daarin is eene verheerlijking van den Zaligmaker, is daarin niet eveneens eene verheerlijking van Maria? Welke grooter lof en eer kunnen wij Maria toekennen dan haar onbesmet te noemen van alle zonde? Helaas! de wereld begrijpt dat niet, zij die niet weet wat de zonde is, en hoe de minste zonde strijdt tegen de heiligheid Gods. Maar de reine Moeder Maagd, die liever zou gewild hebben geene Moeder Gods te zijn, dan hare maagdelijke zuiverheid te verliezen, voorzeker [illegible] geen voorregt dierbaarder dan het verheven voorregt, dat zij onbevlekt ontvangen zonder eenige smet der zonde geweest is. Die waarheid, welke de gansche Kerk [illegible] tot een geloofspunt te verheffen, is dus eene daad, die Gode welgevallig en Zijne heilige Moeder tot hoogste eer zijn moet.

De geheele katholieke wereld zal zich dan ook morgen verheugen met den geliefden Opperpriester Pius IX, als hij in het midden der vertegenwoordigers van de katholieke wereld deze gezegende waarheid afkondigt. Onzer aller blikken zijn op Rome gevestigd, en levendige gewaarwordingen van eene heilige aandoening vervullen daarbij de harten der geloovigen. Zij verwachten met den beminden Opperherder vele zegeningen van deze groote gebeurtenis in de Kerk. Steeds heeft God getoond door buitengewone genaden, dat eene bijzondere eer, aan de Moeder van Christus bewezen, Hem dierbaar is. Ook nu mag men hopen, dat Gods goedheid de schatten Zijner genaden over de wereld zal uitstorten, omdat de eer aan Maria bewezen de hoogste is, waarop zij met haar verheven Moederschap roem dragen kan, en omdat de katholieke wereld, door de boete en goede werken van het Jubilé gezuiverd en geheiligd is, en alzoo minder onwaardig is, om hare veelvuldig ten Hemel gestorte gebeden verhoord te zien.

De tijden, die wij beleven, zijn voor de volken moeijelijk naar ziel en ligchaam. Het brood des levens voor 't ligchaam zoowel als voor de ziel is vermengd met het zweet van zwaren arbeid, is met tranen doorweekt. Gevaren dreigen van alle kanten. De rust der wereld zoowel als des gewetens lijdt geweld. En ijselijke ziekten tarten de krachten der natuur en der genade.

De harten omhoog, Katholieken! Door den storm, die boven onze hoofden loeit, dringt een licht aan de kimme. Het is het licht der geheimzinnige morgensterre, die, zoo als wij dikwerf bidden, den kranken behoudenis, den zondaren toevlugt en den bedrukten troost aanbrengt.

De Tweede Kamer heeft gisteren eene woordenwisseling gehad over het Athenæum van Maastricht, en eene diskussie over twee aangelegenheden, de koloniale archieven en den verhoogden post voor de Koninklijke Akademie van Wetenschappen.

Uit de woordenwisseling tusschen den heer van Wintershoven en den minister is gebleken, dat de provinciale Staten van Limburg geweigerd hebben eene subsidie van *f* 2000 aan het Athenæum van Maastricht te verleenen, omdat het niet is eene provinciale instelling, omdat de *f* 2000 op eene andere wijs kunnen gevonden worden en omdat de rigting, die er aan het onderwijs wordt gegeven, aan velen niet bevalt. De minister heeft daartegen aangevoerd, dat nogthans het aantal der leerlingen aan het Athenæum toeneemt. Dan, daarop is ten antwoord gegeven, dat zulk rezultaat word bereikt met het Athenæum op te vullen met leerlingen uit de mindere klasse der maatschappij.

De koloniale archieven zijn door den heer van Hoëvell ter spraak gebragt, die verlangt dat deze vereenigd worden met het rijks-archief. Hij wordt daarin ondersteund door den heer Heemskerk. Te dezer gelegenheid merkt de heer van Hoëvell aan, dat hij geen misbruik heeft gemaakt van den toegang hem verleend tot het archief op Java. Hij heeft daaruit slechts openbaar gemaakt wat tot een afgesloten tijdvak behoort, het einde van de O. I. kompagnie. Hij beklaagt er zich over dat op Java weinig zorg gedragen wordt voor het archief en dat hier de toegang of althans het gebruik niet gemakkelijk wordt gemaakt. De minister meent, dat het niet wenschelijk is het koloniaal-archief met het Rijks archief te vereenigen. Hij vindt zich evenwel in de onmogelijkheid om op alle punten te antwoorden en wil daarover met den minister van Koloniën van gedachte wisselen.

Bij art. 120, subsidie aan de Koninklijke Akademie van Wetenschappen, wordt de diskussie geopend door den heer Sloet tot Oldhuis, die het voorstel doet om de subsidie te verminderen met *f* 6,500, welke in een nieuw artikel zou kunnen worden besteed voor eene Sterrewacht te Leiden op te rigten. Daarmeê is dan natuurlijk het vernietigd Instituut ter sprake gekomen. Men heeft in de verhoogde subsidie de poging gezien om het Instituut weer in 't leven te roepen, en de heer Sloet verklaart zich daartegen. Hij meent dat het Instituut geen nut heeft gedaan, en dat deszelfs bestaan niets heeft voortgebragt, dan de gelegenheid om speelgoed uit te deelen.

De heer van Lennep en Gevers van Endegeest verdedigen het aangevraagde cijfer met de heeren Bosscha, van Goltstein, Delprat, Dirks en den minister. Daarentegen wordt het bestreden door de heeren: Storm van 's Gravesande en Thorbecke. Ter stemming gebragt wordt het amendement van den heer Sloet verworpen met 32 tegen 30 stemmen.

In de *Emancipation belge* vinden wij de volgende aan dat blad gedane mededeeling, waarvan wij hier de vertaling geven:

»De te Weenen den 2 December onderteekende akte is een of- en defensief alliantie-traktaat, schoon de officiëele berigten daaraan tot hiertoe, slechts het tweede dier eigenschappen geven. Het verbond is defensief ter zake van *alle eventualiteiten*; het is *voorwaardelijk* offensief in dien zin, dat Oostenrijk zich slechts verbindt om dan voorwaarts te rukken, ingeval Rusland nog gedurende eenige weken mogt weigeren de redelijk bevonden zijnde vredesvoorwaarden aan te nemen. Oostenrijks oogmerk door zijne onzijdigheid tot den eersten Januarij te behouden, is om Pruissens feitelijke medewerking en van Ruslands zijde voldoening te verkrijgen. Ten aanzien van het laatste punt vormt men zich te Weenen geene illuziën; men gelooft er dat men verre van vrede is en men neemt er alle maatregelen, welke zoodanige overtuiging aan verlichte voorzigtige lieden voorschrijft.

»Het herhaald bezoek door lord Palmerston, tijdens zijn verblijf te Parijs, aan vorst Czartoriski gegeven en de goede ontvangst onlangs door de aanzienlijkste Poolsche uitgewekenen genoten van zeer hooggeplaatste personaadjes te Weenen en Londen, een en ander is in de diplomatieke wereld, vooral in Duitschland, bijzonder opgemerkt geworden. Men heeft zich te dier zake aan zeer ernstige vooronderstellingen overgegeven, welke in zekere mate, andere feiten schijnen te regtvaardigen. Onder anderen is de herstelling van het oude koningrijk Polen, onder het beheer van een aartshertog, ter sprake gebragt; ook de afstand van Gallicië een gedeelte van Lombardije door Oostenrijk, ter vergoeding van Sardinië, voor het verlies van Savoye en het graafschap Nice, welke aan het Fransche keizerrijk zouden worden toegevoegd. Oostenrijk zou meester worden van den Donau en zijne mondingen. Men is zoo verre gegaan van te beweeren, dat die kombinatiën niet meer als enkele theoriën te beschouwen waren, maar dat de hooge diplomaten te Weenen zich er mede bezig hadden gehouden. Er is reden om te gelooven, dat de zaken in 't geheel zoo vergevorderd niet zijn, aangezien Pruissens medewerking, zoo niet onmisbaar althans zeer wenschelijk schijnt omdat doel langs vreedzamen weg te bereiken. Intusschen is het eene waarheid dat de aangewezene denkbeelden algemeen in Oostenrijk heerschende zijn. Men herinnert er zich dat Polen voor het beschaafde Europa immer een bolwerk is geweest, zoowel tegen Turkije als Rusland; dat Oostenrijk, steeds verbonden aan Polen, het twee malen gered heeft en eenmaal door dat rijk is gered geworden; men is overtuigd, dat de bijna onherstelbare verzwakking van Turkije, meer dan ooit noodzakelijk maakt de daarstelling eener tusschen Duitschland en Rusland bemiddelende magt; kortom, men zou in alle klassen gunstig de verwezenlijking van de hier besprokene staatkundige quæstie ontvangen.

»In allen gevalle, Europa's gesteldheid schijnt voldoende.

»Pruissens houding biedt niets onrustbarends aan. Ten ergste genomen zal die Staat onzijdig blijven: nooit zal hij partij voor Rusland kiezen, wijl hij weinig er van te hopen en veel van de geallieerden te vreezen heeft. De algemeene denkwijze in Pruissen is ook een waarborg voor het tegen den Czaar verbonden Europa.

»Het innig bondgenootschap van Frankrijk en Engeland, een bondgenootschap bevestigd door een edel bloed en gegrondvest op de ware behoeften van de beschaafde wereld, zoude misschien reeds voldoende zijn als een waarborg tegenover Rusland. Maar de toetreding van Oostenrijk tot die voortaan onverbreekbare unie, laat geen den minsten twijfel over omtrent eene spoedige en krachtige oplossing van het konflikt."

... zendt ons uit Budel de volgende teregtwijzing :

»In N°. 2314 van uw veel gelezen blad las ik, hoe de heer van Lijnden, in de Edelmogende vergadering der Staten-Generaal, eene beschuldiging heeft aangevoerd tegen de begrafenisplegtigheden te Budel. Jammer intusschen, dat men hem, gelijk den heer van Heiden Reinestein, ook niet gevraagd hebbe naar bewijzen, die hij welligt schuldig zou zijn gebleven; doch, hij hebbe die beschuldiging òf uit sommige dagbladen, die, in plaats van eendragt, die magt maakt, aan te kweeken en welgemeende pogingen aan te wenden, om burger en burger onder het gezag dat ons regeert, dat is, onder 's Konings troon te vereenigen, integendeel overal godsdiensthaat, verdeeldheid en tweespalt trachten te zaaijen; òf wel, ze zijn hem mogelijk door een bijzonderen berigtgever toegewaaid, het is tamelijk onverschillig: altijd zal het zaak zijn, dat hij in 't vervolg ten minste zoo voorzigtig worde, om niet met elke uit de lucht gegrepene beschuldiging, in zoo hoogst achtbare en vereerde vergadering van den lande op te treden, wil hij zich-zelven de schande, van te dier plaatse met zulke onware aantijgingen voor het publiek te zijn verschenen, besparen, terwijl dan tevens de minister van Justitie van de moeite zal mogen verschoond blijven, om een- en andermaal de ongegrondheid van zulke beweeringen aan te toonen; hoewel te regt, want te Budel geschiedt niets bij de begrafenisplegtigheden, buiten de termen der wet."

Het driemastschip, waarvan uit Brouwershaven, dd. 4 dezer wordt melding gemaakt, als op het Nieuwe Zand aan den grond zittende, wordt ondersteld te zijn het te Rotterdam te huis behoorende schip Hendrika, kapt. Admiraal, onlangs naar Java uitgezeild. Men gist zulks uit de botervaatjes, gemerkt AH., die zijn komen aandrijven. Zoo zulks bewaarheid werd, zou het eene ware ramp zijn, daar er buiten de equipage nog circa 40 passagiers aan boord waren, van wier lot men niets met zekerheid weet en het aanspoelen van het lijk van een heer doet het ergste vermoeden. *(H.)*

De diergaarde van het Koninklijk Zoölogisch Genootschap *Natura Artis Magistra* alhier werd dezer dagen verrijkt met een prachtigen koningstijger, welk schoon dier het genootschap aan de voortdurende belanglooze medewerking van den heer G. J. L. van der Hucht, te Batavia, te danken heeft, en door de bijzondere zorg van den heer H. Wittebol, gezagvoerder van het schip *Java's Welvaren*, van de reederij van mw. de wed. B. W. van Starckenborg van Straten, in uitmuntenden staat werd overgebragt. *(H.)*

Met genoegen hebben wij opgemerkt, dat de werkzaamheden, om het paleis des konings op den Dam alhier, van duinwater te voorzien, zijn aangevangen. Bij vermelding achten wij ons verpligt, onze lezers opmerkzaam te maken, dat volgens de door ons verkregen informatiën, bij de directie der duinwater-maatschappij het voornemen niet bestaat, om gedurende den winter, thans nu den ingezetenen in de voornaamste gedeelten der stad het duinwater *in* de huizen kan worden geleverd, het water bij de emmers verkrijgbaar te stellen, zoo als zulks den vorigen winter aan de Willemspoort plaats heeft gehad. Het is dus wel raadzaam in tijds acht te slaan op de sedert September door de duinwater-maatschappij gedane waarschuwingen in verband met de stedelijke reglementen, die het opbreken der straten bij vriezend weder niet veroorloven. *(H.)*

In den voormiddagzitting van gisteren heeft de gemeenteraad op hun verzoek, eervol ontslag verleend aan de heeren J. de Neufville, als regent over de beide gasthuizen; Mr. J. W. van Romunde, als lid der plaatselijke schoolkommissie, en G. A. Hondeyker, als stadsroeijer van natte waren.

Gisteren avond is op eene stoep op de Keizersgracht bij de Reestraat het lijk gevonden van eene 52jarige dienstbode; de oorzaak van het overlijden is onbekend.

Het koningrijk Hannover is toegetreden tot het verdrag van handel en scheepvaart, dat den 31 Dec. 1851 werd gesloten tusschen Pruissen, zoo voor zich als voor de staten van het Tolverbond, en de Nederlanden.

Z. M. heeft aan A Caland, gewezen hoofd-ingenieur van den waterstaat 1ste kl., verleend een pensioen van *f* 1970 's jaars.

Door den minister van Binnenl. Zaken is tot rector van het gymnasium te Enkhuizen benoemd de heer Dr. A. I. Vitringa, praeceptor bij het gymnasium te Gouda.

Sedert de laatste bekendmaking (*Staats-courant* van den 2den November 1854), zijn door de belanghebbenden geligt de volgende door Z. M. verleende octrooijen:

een in dato 20 Junij 1853, voor den tijd van tien jaren, verleend aan J. J. Welch, woonachtig te Londen, domicilium gekozen hebbende bij A. S Preston te Rotterdam, op de invoering van verbeteringen aan fornuizen;

een in dato 12 Augustus 1854, voor den tijd van vijftien jaren, gerekend van den 5den December 1853, verleend aan C. N. A Lesobre, woonachtig te Parijs, domicilium gekozen hebbende bij L. J. Vonk, solliciteur te 's-Gravenhage, op de invoering van een nieuw werktuig tot het zuiveren van granen en het verdelgen der daarin zich bevindende insecten;

een in dato 20 Oktober 1854, voor den tijd van vijf jaren, verleend aan L. de Croix te Amsterdam, op de uitvinding van eene nieuwe wijze om paruiken, toepets, enz te vervaardigen, door hem genaamd peau-chevelu.

een in dato 30 Oktober 1854, voor den tijd van vijf jaren, verleend aan A. V. Newton, domicilium gekozen hebbende bij W. J. Kempers te Delft, op de invoering van verbeteringen aan vuurwapenen.

Voorts is door Z M. voor den tijd van vijf jaren verlengd het oktrooi, den 23 Mei 1849 voor gelijken tijd verleend aan X de Severin Stoffels te Haarlem, op de uitvinding van een nieuw waterwerktuig tot droogmaking van meeren, enz.

Door 's Konings kommissaris in de provincie Zuid-Holland wordt het volgend middel tegen de druivenziekte, gedurendenden loop van 1854 in het Westland met goed gevolg aangewend, bijzonder aanbevolen. Men neemt, daar 3 N. ℔ fijn gestampte zwavel, 8 N. ℔ kalk, en 12 N. kan regenwater, menge dit goed door een, kooke het gedurende één uur, en wendde hetzelve als volgt aan:

Tegen het voorjaar, vóór dat de boom begint uit te loopen, make men de ranken schoon en ontdoe ze van de loszittende bast of schors, daarna worden zij door middel van een borstel of kwast met bovenstaand mengsel besmeerd. Zoodra het nieuw schot gemaakt heeft en de eerste band gelegd is, neemt men 2½ Ned. ons fijn gestampte zwavel op een gewone emmer regenwater (zonder kalk) en bespuit daarmede (aanhoudend roerende) het nieuwe lof en later ook inzonderheid de vrucht. Laatstgemelde bespuiting wordt daarna geregeld om de 14 dagen herhaald, tot de vrucht begint te kleuren, als wanneer men alleen de boomen naauwkeurig gade slaat, of zich hier of daar sporen van bederf vertoonen; is dit het geval, dan wordt die plaats of tros dadelijk weder op de voorgeschreven wijze bespoten.

Bij het bespuiten wordt de kalk weggelaten, daar de ondervinding geleerd heeft, dat zij veelal de schoone kleur der druiven wegneemt, waardoor deze vrucht een onaangename smaak krijgt, hetgeen met de zwavel volstrekt geen plaats heeft. De kalk wordt dan ook minder als voorbehoedmiddel aangewend dan wel om de zwavel op te lossen, daar deze zich niet meer met het water vermengende, het aanhoudend roeren noodzakelijk maakt. Door de spuit echter onder den emmer te plaatsen en aanhoudend te blijven roeren, wordt zij voldoende met het water vermengd. Het voorgeschreven middel is zeer gemakkelijk en onkostbaar, daar de geheele bewerking gedurende dezen zomer, berekend wordt 6 a 7 c. per strekkende el muur te hebben bedragen. *(Stoompost.)*

STATEN-GENERAAL.

TWEEDE KAMER.

Zitting van Woensdag 6 December.

In deze zitting zijn de beraadslagingen voortgezet over Hoofdstuk V der Staatsbegrooting voor 1855 (Departement van Binnenlandsche Zaken).

De artikelen 84 tot en met 97 der 7de afdeeling „onderwijs" gaven, met uitzondering van artikel 94: „subsidien voor het onderwijs aan de Latijnsche scholen, gymnasien en het athenaeum te Maastricht, *f* 42,438.00" waarbij de heeren Dirks en van Wintershoven en de minister van Binnenlandsche Zaken het woord voerden, geene aanleiding tot beraadslagingen, en werden zonder hoofdelijke stemming goedgekeurd.

Over de 8ste afdeeling „kunsten en wetenschappen" werden eenige beschouwingen voorgedragen, bij de behandeling van artikel 98 „traktementen en belooningen der ambtenaren en bedienden bij 's Rijks archiven te 's Gravenhage *f* 8,200,00", en artikel 102 „traktementen en belooningen der ambtenaren en bedienden bij de Koninklijke bibliotheek *f* 4,300" die zonder stemming werden goedgekeurd, gelijk ook de artikelen 99, 100, 101, 103 tot 119 zonder beraadslaging

Op art 120: „Subsidie aan de Koninklijke Academie van Wetenschappen en onderhoud van het lokaal f 15,500", werd door den heer Sloet tot Oldhuis een amendement voorgesteld, strekkende om het opgegeven cijfer met f 6500 te verminderen en alzoo te brengen op f 9000. Die wijziging, waarover, behalve de voorsteller, de heeren van Lennip, Gevers van Endegeest, Storm van 's Gravesande, Thorbecke, Bosscha, van Goltstein, Delprat, Dirks en de Minister van Binnenlandsche Zaken het woord voerden, werd met 32 tegen 30 stemmen verworpen en het artikel zelf onveranderd zonder hoofdelijke stemming goedgekeurd.

Op morgen zal met de behandeling der overige artikelen dezer afdeeling van het Vde hoofdstuk worden voortgegaan

De Commissie tot onderzoek van de rekening omtrent den arbeid der gevangenen heeft haar verslag uitgebragt De Kamer zal over de daarbij genomen conclusie nader beslissen.

'sGRAVENHAGE, 6 Dec. H. M. de Koningin heeft een fraai geschenk gezonden voor eene loterij, ten behoeve van de H. Vincentius-Vereeniging.

— Men verneemt met genoegen, dat de heer H. van Hove, bij gelegenheid der jongst te Brussel gehouden tentoonstelling van schilderijen, door Z. M. den Koning der Belgen benoemd is tot ridder der orde van Leopold.

— Heden is alhier op het R. K. kerkhof ter aarde besteld de heer Regouw, een der slagtoffers van het ongeluk, dat jl. Vrijdag alhier heeft plaats gehad, zijn dochtertje is heden ochtend op het Herv. ker... begraven. Men vreest nog bijzonder voor het leven ... dienstmaagd.

H. M. de Koningin, diep getroffen door het onhe... dat een geheel huisgezin in rouw heeft gedompeld, ... dagelijks naar den toestand der ongelukkigen vernemen.

HARDERWIJK, 5 Dec. Den 11den dezer zal van hi... vertrekken om op den 13den daaraanvolgende over... gaan aan boord van het schip *Vijf Gebroeders*, ge... voerder P. Dekker, liggende in het Nieuwe-Diep, best... naar de O. I., een detachement sterk 140 onder-offici... en manschappen, onder bevel van den van verlof ... Indië terugkeerenden kapitein der infanterie C. S. ... der Pool, medegeleiders de 2de luits. der infanterie ... W. J. A. Gaster en D. A. C. F. W. Verstege, mi... ders de officieren van gezondheid 3de kl. F. J. Jo... en A. E. Neeb.

'sHERTOGENBOSCH, 6 Dec. Gisteren heeft de... J. Donkers RHz. het door hem als een geschenk a... stad voltooide beeld van van Tulder op de alhier ... den tentoonstelling doen overbrengen. Wij noodigen ... kunstliefhebbers uit, dit nieuw gewrocht van dien ... dienstelijken kunstenaar te gaan bezigtigen. Ofschoo... een bepaald oordeel daarover eenige dagen wille... schorten; vermeenen wij reeds nu de verzekeri... mogen geven, dat zij hunnen tijd en moeite ri... vergoed zullen achten.

— Gisteren is in de Groote Kerk alhier een der ... den heer van der Ven uit steen vervaardigde be... en wel dat van den H. Petrus, bij het willen plaat... de nis, door een ongelukkig toeval op den grond ... len en verbrijzeld. Het is te betreuren, zoo in een ... blik de vrucht van zoo veel zorg en arbeids verlo... zien gaan.

— Eergisteren trof een der aanzienlijkste en g... familiën dezer stad een gevoelige slag, door het ... den van Vrouwe V. A. van Rijckevorsel, geb. T... van Lanschot, die in den loop van den afgeloopen ... haar vijftigjarig huwelijksfeest mogt vieren.

Wat haar reeds bejaarde echtgenoot, hare tal... trekkingen en vrienden aan haar verliezen, zul... niet behoeven te melden aan degenen, die haar ... edel en minzaam karakter gekend hebben, maar ... de armen, die ook nog in haar eene moeder, ee... doenster verliezen. Niet alleen kende hare liefd... geene palen, zij drukte daarin het voetspoor ... gansche familie, maar zij vond er haar geluk ... eigen handen hare aalmoezen uit te reiken en ... handen te arbeiden aan kleederen welke voor hen ... waren, zoodat van die edele vrouw niet alleen ka... worden, dat zij al weldoende doortrok, maar ... met alle regt van toepassing zullen worden verk... woorden: *Ik had honger en gij hebt mij gespij... was naakt en gij hebt mij gedekt.* Heerlijke tro... de treurende nagelatenen! *(N. ...*

PER TELEGRAAF.

's Hage, 7 December.

In de zitting van heden is het amendement ... heer Slicher, om de premiën op de visscherij ... verminderen, verworpen. Dat van den heer ... ter vermindering voor de tentoonstelling te Parij... duizend gulden, is aangenomen. Het geheele ... Binnenlandsche Zaken aangenomen, met 52 ... stemmen.

Men leest in de Tweede Editie van het *Han...*

PARIJS, 7 Dec. De *Moniteur* deelt berigten ... topol van 28 Nov. mede. Volgens die berigten ... het weder aanvankelijk verbeterd. De werk... van het beleg hadden door den slechten to... wegen moeten gestaakt, doch zouden thans met ... kracht hervat worden. Er kwamen onophoud... sterkingen aan, onder anderen het zesde reg... gonders, zes bataljons jagers te voet en onder... detachementen. De vijand bleef onbewegelijk ... zich door veelvuldige verschansingen.

MADRID, 6 Dec. De Cortes vergadering ... heeft den heer Madoz tot prezident, en den heer ... tot vice-prezident verkozen.

BUITENLANDSCHE BERIG...

FRANKRIJK.

PARIJS, 7 Dec. De *Constitutionnel*, terug... op de tusschen de Westersche mogendheden en ... rijk gesloten alliantie, schrijft: »Door dit verdrag ... Oostenrijk zich voor goed met Frankrijk en ... en wordt de bijstand van gansch het beschaafde ... aan de zaak des regts en der geregtigheid ... Sedert zijne jongste overeenkomst met Pruissen ... tenrijk niet slechts in zijn eigen naam, ma... naam van geheel Duitschland tot Rusland spre... kan het gewigt van den ganschen Bond in ... leggen. Nooit is een zwaarder slag toegebragt ...

[illegible]and, welks invloed in Duitschland daarmede vernietigd is. Toen Oostenrijk nog maar eene enkele schrede te doen had om geheel aan onze zijde te staan, besloot Rusland die schrede voor te komen door eene laatste en lang vertraagde bewilliging: het deed eerst te Berlijn verklaren, dat het de vier waarborgpunten aannam onder een en ander voorbehoud; vervolgens te Weenen, dat het ze gaaf aannam. Doch het was al te vergeefs: toen die verklaring door den Russischen gezant aan den Oostenrijkschen minister van Buitenlandsche Zaken gedaan werd, was de grond reeds gelegd voor een verdrag, waarbij Oostenrijk belooft over een bepaalden tijd gewapenderhand met de Westersche mogendheden te zullen zamenwerken; en drie dagen later was dat verdrag onderteekend. De bekrachtigingen moeten nog uitgewisseld worden, en dit alleen belet de openbaarmaking van den tekst des verdrags; maar men kan zeggen, dat hetzelve aan de mogendheden al de waarborgen geeft, die zij verlangden, hetzij voor de voortzetting des oorlogs of voor [illegible] bewerken van den vrede.

»Zoo is de lange reeks van onderhandelingen, waardoor Oostenrijk allengs van Ruslands zijde afgetrokken is, door eene acte van beslissenden aard bekroond. Zoo is de laatste schakel der in 1815 gesmede keten gebroken; zoo begint in Europa eene gansch nieuwe orde van zaken. Het Fransche gouvernement, hetwelk door zijne schranderheid den weg tot die groote uitkomst gebaand had, en dezelve door zijne volhardende gematigdheid heeft bevorderd, plukt de vrucht van zijn goed gedrag. De jeugdige Keizer van Oostenrijk en de wijze raadslieden, die hij om zich heeft, zullen daarmede, als loon voor hunne vastberadenheid, veiligheid winnen voor hun vaderland, roem voor hunnen naam, en de dankbaarheid van Europa, voor hetwelk zij den weg tot een roemrijken en duurzamen vrede openen."

— Men verzekert, dat de oorlogsgezinde partij, aan wier hoofd de heer de Persigny staat, geenszins tevreden is met het traktaat met Oostenrijk. De heer de Persigny, die zich onlangs te Turijn bevond, moet aldaar ijverig in de weer geweest zijn ter gunste van eene andere staatkunde. Een gedeelte van het Engelsche kabinet houdt de verkregene rezultaten geenszins voor zeer gunstig, maar Keizer Napoleon moet nog groot vertrouwen in Oostenrijk stellen. [illegible] beelden van Napoleon moeten overigens zeer weinig oorlogzuchtig zijn. De vredelievende [illegible], die hij ondernomen heeft, en waartoe ook de groote tentoonstelling behoort, [illegible] hem het einde van den oorlog wenschen.

— De hier uitkomende dagbladen zijn opgevuld met bijzonderheden omtrent de verliezen, welke Engeland in de Zwarte Zee heeft geleden, ten gevolge van den orkaan van 14 Nov. Als de gevoeligste slag wordt de schipbreuk aangemerkt van het stoomvaartuig Prince, hetwelk naar Balaclava overbragt het 46ste reg., al de winter-kleeding-[illegible] voor het belegeringsleger bestemd, 40,000 kapot-jassen, verder een aantal goederen voor het hospitaal te Scutari, behalve nog eene menigte kogels en bommen. Dat alles is verloren gegaan. Slechts zes personen der bemanning zijn gered. De schade, door dien storm in eenen dag te weeg gebragt, wordt op ettelijke millioenen begroot.

— De *Moniteur* meldt: »De Russen zijn door de Turksche troepen uit de Dobrudscha gejaagd, en worden door [illegible] over den Donau vervolgd. De vestingen Babadagh, [illegible] en Matschin zijn in de magt der Turken. Het [illegible] tooneel is nu verlegd naar Bessarabie, alwaar de Russen aanstalten tot verwering maken; maar zij zullen er eene linie van minstens 50 uren moeten beveiligen, [illegible] hen noodzaken zal om hunne strijdmagt te versnipperen."

— Het gerucht dat het kabinet van Turijn op het punt zou staan een of- en defensief verbond aan te gaan met de Westersche mogendheden tegen Rusland, wordt [illegible] tegengesproken.

— De *Ost. Correspondentz* zegt dat het traktaat [illegible] ontie den 2. Dec. tusschen Oostenrijk en de Westersche mogendheden aangegaan het herstel van den [illegible] doel heeft.

— De aandacht van het publiek is thans zeer gevestigd op de onderzeesche telegrafische linie door de Middellandsche zee beginnende in Spezzia en vervolgens [illegible] over Korsika en Sardinie naar de noordkust van [illegible]. De beide eerste gedeelten namelijk van Spezzia [illegible] de noordkust van Korsika, alsmede door de [illegible] van St. Bonifacio zijn thans voltooid. De daartoe [illegible] gde kabels zijn 110 Engelsche mijlen lang en wegen 248 centenaren. Thans wordt het noodige voorbereid tot het aanleggen van het derde en langste gedeelte [illegible] ter lengte van 140 Engelsche mijlen van het Zuidpunt van Sardinië tot naar de Afrikaansche kust [illegible] Bona uitstrekt. Na de voltooijing daarvan zal men zich [illegible] bezig houden met het daarstellen eener verbinding met de Fransche linien in Algiers, als[illegible] Tunis en Kaap Mustapha, naar Malta, en [illegible] van Bona, langs de Noord-Afrikaansche kusten, tot [illegible] Egypte.

— In het kanton Tessino, waar een zweem van toenadering tusschen de verschillende parijen is tot stand gekomen, blijft niettemin groote spanning heerschen, vooral ten aanzien van het belangrijke punt der wijziging van de konstitutie. De groote raad besloot, dat hij zal beraadslagen en stemmen over die herziening, terwijl de gewijzigde konstitutie dan later aan de bekrachtiging des volks zal worden onderworpen. De twee vereenigde opposition wilden daarentegen, dat men bevorens aan het volk zou doen beslissen, of de groote raad al dan niet in deze kwestie door eene constituerende vergadering zou vervangen worden, vermits de groote raad feitelijk partij en regter in de zaak is. Men vreest, dat dit geschil in de gevolgen tot schokken zal aanleiding geven.

ENGELAND.

LONDEN, 7 Dec. Aangaande het verdrag met Oostenrijk gesloten, laat de *Globe* zich dus uit:

»Zonder bekend te zijn met den inhoud van het verdrag, of met de voorwaarden en tijdsbepalingen, waaraan de uitvoering der overeenkomst gebonden is, achten wij dat verdrag op zich-zelf reeds een feit van het uiterste gewigt, als een blijk, hoe veel de zaak der geallieërden door hunne krijgsbedrijven in de schatting van anderen gerezen is. Ook brengt de overeenkomst geen de minste vertraging in de krijgsbedrijven; zij kan dus niet beschouwd worden als een middel om ons weder in het oude net van nutteloozе onderhandelingen en ijdele protokollen te vangen. Immers de Westersche mogendheden komen niet tot Oostenrijk, maar Oostenrijk komt tot haar. Het is alsof Oostenrijk tot ons zegt: ik wil niet gaarne vechten, zoo ik het vermijden kan; ik zal nog ééne poging doen om vrede te maken; maar indien deze wederom mislukt, dan treed ik met u tegen Rusland in het gelid."

— De *Times* sprekende over de soldaten brieven, die thans in omloop komen, schrijft: »De stijl en de geest dier brieven, getuigen zeer gunstig van den Britschen soldaat van onzen tijd. Daarin heerscht een goede geest moed en vooral vertrouwen op de Voorzienigheid: geen gemeen woord, geen ongodsdienstige uitdrukking, geen haat tegen den vijand vindt men er. In de laatste jaren zijn wij begonnen onze militairen meer menschelijk en redelijk te behandelen, en hen niet langer door geweld en schrik alleen te regeren; het blijkt nu dat die hervorming, welke voor vele zich wanende deskundigen een gruwel was, onze soldaten tot betere menschen gemaakt heeft; en dat zij daarbij in dapperheid niet verloren hebben, is in de veldslagen aan de Alma, bij Balaklava en bij Inkerman gebleken."

— Aan de scheepswerven in Devonshire heerscht op dit oogenblik eene buitengewone drukte en er bestaat groote behoefte aan scheepstimmerlieden; gedurende de vorige week zijn daar verscheiden vaartuigen te water gelaten.

— De laatste berigten uit Zuid-Australie deelen mede, dat van daar een voorstel aan de Regering van het Moederland is gedaan tot den aanleg van een spoorweg ter grootte van 1000 mijlen, waardoor de drie kolonien Zuid-Australie, Victoria en Sydny aan elkander verbonden zouden worden. Volgens het plan van Dr. Henry Young, Gouverneur van Zuid-Australie, zou daartoe vereischt worden eene som van pd. st. 10,000,000 Men gelooft dat het plan in vijf jaren tijds zou kunnen worden uitgevoerd.

— De electro-magnetische telegraaf bestemd om Sardinie met Algiers te verbinden beschouwt men als het begin eener linie, die tot Egypte en later tot Engelsch-Indie zal worden uitgestrekt. Ook moet de regering zwanger gaan van het denkbeeld van een tweede telegrafische verbinding tusschen Londen en Calcutta. Volgens dat ontwerp zoude deze linie in 4 sectien verdeeld worden. De twee eerste zouden langs de kust Belutchistan loopen en de oevers van de Perzische golven volgen. De derde sectie, uitgaande van die golf, zoude den loop der Euphraat volgen, over Aleppo gaan en te Antiochie eindigen: de vierde zoude door Klein Azie tot Scutari loopen. Eenmaal in Europa, zoude de verbinding geene moeijelijkheden ondervinden, Men denkt dat het plan binnen een jaar zal kunnen worden uitgevoerd.

DUITSCHLAND.

WEENEN, 6 Dec. Bij het tractaat gesloten met de Westersche mogendheden, wordt aan Oostenrijk zijn tegenwoordig grondgebied gewaarborgd, indien het deel neemt aan den oorlog tegen Rusland.

Prins Gortschakoff heeft gisteren eene langdurige audientie bij den keizer gehad.

— Het bewijs, dat de krijgstoerustingen voortduren, vindt men in een bevel, dat aan het bestuur van den Noorder spoorweg is gegeven, om al de beschikbare machines en wagens gereed te houden voor het vervoer van troepen. Eerstdaags zullen zulke transporten dagelijks vertrekken. Al de disponibele generalen van het Oostenrijksche leger hebben, volgens de *Schles. Z.*, bevel ontvangen gevolg te geven aan de oproeping om in active dienst te treden.

BERLIJN, 6 December. Volgens eene depêche van prins Mentchikoff, te Petersburg ontvangen, duurde het bombardement den 27sten November nog voort, doch zeer zwak en bijna zonder schade of verlies te veroorzaken. De vijand gaat voort zijne stellingen te versterken. Er zijn eenige nieuwe batterijen opgerigt, die haar vuur echter nog niet geopend hadden.

— De Pruissische regering heeft, op aanzoek van den Nederlandschen minister van Buitenl. Zaken verklaard, dat zij al het mogelijke zal doen, om den Rhijnspoorweg in 1356 gereed te doen zijn, maar niet durft beloven, dat deze weg reeds in 1855 voor de dienst zou kunnen worden opengesteld.

BELGIE.

BRUSSEL, 6 Dec. De begrooting der middelen werd eergisteren door de Kamer behandeld en met algemeene stemmen aangenomen. De regering heeft een wets-ontwerp ingediend tot herziening der bepalingen omtrent het heffen van tol op de vaarten en rivieren van den Staat. — De *Indépendauce* spreekt van geruchten die in omloop waren omtrent eene kabinets-wijziging, doch verklaart dat haar na onderzoek gebleken is, dat al de geruchten geheel ongegrond zijn.

STADSNIEUWS.

BURGERLIJKE STAND.

AMSTERDAM, 7 December.

BEVALLEN (2 Dec.): A. H F. Tijdeman, geb. Meijboom Z. — (4 Dec.): J. C. Toekamp Lammers, geb. Wiarda, D (5 Dec.): C. J. A. H. Brouwer Ancher, geb. Weeningh, Z. B. Moltzer, geb. Beetz, Z. - C. Straub, geb. Cande, Z.

OVERLEDEN (3 Dec): B. Albach, 6 w. - P. L. Wersing, 78 j. — (4 Dec): J Gregorius, wed. J. van Beck, 56 j.

HANDELSBERIGTEN.

GRAANMARKT.

SCHIEDAM, 6 Dec Rogge. Verkocht: 141/2 @ Archangel *f* 330 1/m. — Moutwijn *f* 28; Jenever *f* 33,50; Amst. Proef *f* 34,75, per Ned. vat zonder fust, zonder de belasting.

ANTWERPEN, 6 Dec *Koffij.* Heden zijn op spekulatie verkocht 1800 balen Brazil.

Rijst. In veiling zijn verkocht 3800 balen beschadigd ongepeld Necransie van fr 5 tot fr. 14.

LONDEN, 5 Dec. *Ruwe Suiker.* Tengevolge der belangrijke omzettingen in de voorgaande week, was de markt iets kalmer door gebrek aan gestelde partijen met vaste prijzen. Verkocht zijn voor uitvoer 3000 zakken Pernambuc. van 17 tot 17 s. 6 d en 4000 zakken Manilla Moscovados a 16 s. 6 d. Crushed voor uitvoer gevraagd tot vaste prijzen.

Koffij zeer stil. Native Ceylon 44 s. 6 d. a 45 s. 6 d. voor ordinair tot goed ordinair.

Thee flaauw. Ordinair tot goed ord. Congo $9\frac{1}{2}$ a 10 d.

Rijst houdt zich moeijelijk staande.

Talk met weinig zaken. Petersburger 65 s. 3 d.

Granen Inlandsche Tarwe 1 a 2 s. lager sedert Maandag. Vreemde soorten zonder kooplust. — Garst gaat traag af tot 1 a 2 s. lager.

Veemarkt. Runderen met tragen handel, waardoor men iets lager heeft afgegeven. — Schapen en Varkens met weinig kooplust en soms iets lager. — Kalveren gezocht tot voorgaande prijzen.

LIVERPOOL, 4 Dec *Katoen* iets vaster. Tot onveranderde prijzen zijn 7000 balen omgezet.

BUITENLANDSCHE BEURZEN.

ANTWERPEN, 6 Dec. Belg. leen. $2\frac{1}{2}$ pc, $51\frac{1}{2}$, 1840/1842 $4\frac{1}{2}$ pc. —, 1848 „ —; Spanje 1—3 pc. $18\frac{1}{16}$; Binnenl. 3 pc. $34\frac{1}{8}$; Romeinen 5 pc. —; Oostenrijk Metalliek 5 pc. 67.

PARIJS, 6 Dec. Fransche 3 pc. 72.75; $4\frac{1}{2}$ pc. 95.75; 3 pc. Spanje $34\frac{1}{2}$; id. 4 pc —; Met. 5 pc. $82\frac{1}{2}$; Rom. Leen. $84\frac{1}{8}$.

LONDEN, 6 Dec. Consols 93, 3 pc. Spanje buitenl. $38\frac{3}{4}$, 1 pc. dito 19; Comite-Bewijzen $5\frac{3}{8}$; Passive $4\frac{1}{8}$, 5 pc. Rusl. $96\frac{1}{2}$; $4\frac{1}{2}$ pc dito 87; 4 pc. Holl. 91; $2\frac{1}{2}$ pc. id. 61; 5 pc. Sardinie $83\frac{1}{2}$. Brazilie 97; $4\frac{1}{2}$ pc Peru 67; Gren. uitg. $5\frac{1}{4}$; d. werk. 15; 3 pc. Mexiko $21\frac{1}{4}$. 4 pc. Portugal 41; Turkije $6\frac{5}{4}$; Ecuador —; Wissel op Amst. —.—

WEENEN, 6 Dec. Met. 5 pc. 83; id. $4\frac{1}{2}$ pc. $72\frac{3}{4}$; Bank-Aktien 1242; Wissel op Londen 12.10; Amst. —; Parijs 146 Goud $31\frac{3}{4}$; Zilver 26; Nieuwe Leening —.

BERLIJN, 6 Dec, $3\frac{1}{2}$ pc. Pr. Staatsch. —; $4\frac{1}{2}$ pc. Rusland $81\frac{1}{4}$; id. 5 pc. 93.

HAMBURG, 6 Dec. Spanje 3 pc. $30\frac{1}{2}$; id. 1 pc. $17\frac{1}{4}$; Rusl. 5 pc. 90; 3 pc. Mexikanen $14\frac{1}{8}$; 5 pc. Sardinië 79; Wissel op Amst. —.—; Londen kort —.—.

FRANKFORT, 6 Dec. 5 pc. Met. $65\frac{3}{4}$; 3 pc. Spanje binnenl. $32\frac{5}{8}$; id. 1 pc. $17\frac{15}{16}$; Wissel op Londen 3/m. 116; Amsterdam —; Parijs $92\frac{7}{8}$; Weenen $94\frac{1}{8}$.

Wisselkoers.

Parijs	2/m.	*f* $55\frac{3}{8}$	Livorno	2/m.	*f* $38\frac{1}{4}$
»	zigt	» $56\frac{5}{16}$	Napels		» $85\frac{1}{2}$
Bordeaux	2/m.	» $55\frac{1}{4}$	Petersburg	»	» $1.71\frac{1}{2}$
»	zigt	» $55\frac{5}{8}$	Weenen	6/w.	» $28\frac{1}{4}$
Madrid	3/m.	» 243	Augsburg	»	» $35\frac{1}{4}$
Cadix	»	» 243	Frankfort	»	» $99\frac{3}{4}$
Seville	»	» 240	Hamburg	2/m.	» $35\frac{5}{16}$
Bilbao	»	» 241	»	zigt	» $35\frac{7}{16}$
Lissabon	»	» $41\frac{1}{2}$	Londen	2/m.	» 11,65
Porto	»	» $41\frac{1}{4}$	»	zigt	» 11,75
Genua	2/m.	» $45\frac{3}{4}$	Rotterdam		» $\frac{1}{8}$

COURANT DER EFFEKTEN.

		6 DEC. 4½ u. gebl.	7 DEC.		4 u.	gebl.
Werkel. Schuld à	2½ pCt.	$59\frac{3}{8}$	$59\frac{3}{8}$	à	$59\frac{7}{16}$	
Dito	3 "	$70\frac{5}{8}$	$70\frac{5}{8}$	"	$70\frac{1}{2}$	
Dito Dito	4 "	$88\frac{7}{8}$	$88\frac{15}{16}$	"	89	
O. I. Leening 1844 . .	4 "	$88\frac{1}{2}$		"		
Amortisatie	3½ "	$86\frac{3}{4}$		"		
Handel-Maatschappij . .	4½ "	$120\frac{1}{2}$		"		
Aand. Arnh. Spoorweg .	4½ "			"		
Dito Hollandsche dito . .				"		
Obligatiën	4½ "			"		
Maatschappij van Weld. .	4 "			"		
Aand. Ned. Bank. . .	"			"		
België, Certifikaten . .	4½ "			"		
Dito	2¼ "			"		
Dito *Rothschild* . . .	2½ "	$47\frac{3}{4}$		"		
Frankrijk, Obligatiën .	3 "			"		
Spanje, Nieuwe 3 pCt., thans	1 "	$18\frac{15}{16}$	$18\frac{9}{16}$	"	$18\frac{11}{16}$	
Nieuwe	3 "	$38\frac{1}{8}$		"		
Binnenlandsche . . .	3 "	$34\frac{1}{4}$	34	"	$34\frac{3}{16}$	
Cert. Coup. Sp. Com. . .		$5\frac{11}{16}$	$5\frac{11}{16}$	"		
Amortisable Schuld . .		$4\frac{9}{16}$		"		
Portugal, te Londen . .	3 "	37	37	"	$37\frac{1}{16}$	
Dito Uitgestelde		$14\frac{1}{4}$		"		
Rusl., bij *Hope en C°*. .	5 "	$100\frac{1}{4}$	100	"	$100\frac{1}{8}$	
Dito A°. 1828—1829 .	5 "	$100\frac{1}{8}$	100	"		
Negot. 1831 en 1833 .	5 "	83		"		
Nieuwe Engelsche . .	4½ "	85	$85\frac{1}{4}$	"	$85\frac{3}{8}$	
Negot. 1840	4 "	$75\frac{1}{4}$	$75\frac{5}{8}$	"	$75\frac{1}{2}$	
Dito *Stieglitz*	4 "	$74\frac{1}{8}$		"		
Dito Nieuwe	4 "			"		
Certifikaten te Hamburg	5 "			"		
Inschr. op 't Grootboek	6 "			"		
Dito Certifikaten . .	6 "	$56\frac{5}{8}$		"		
Polen, Obligatiën . . .	4 "	66	$66\frac{1}{4}$	"		
Aandeelen 1835 . .		$137\frac{1}{4}$		"		
Oostenrijk, Metalliek . .	5 "	$64\frac{5}{16}$	$63\frac{7}{8}$	"	$64\frac{3}{8}$	
Dito 1847	2½ "	$32\frac{3}{4}$	$32\frac{5}{8}$	"	$32\frac{11}{16}$	
Dito 1851 en 1852 .	2½ "	$32\frac{3}{4}$	$32\frac{5}{8}$	"	$32\frac{11}{16}$	
Dito Nieuwe	5 "	$74\frac{7}{8}$	$74\frac{5}{8}$	"	75	$74\frac{7}{8}$
Dito 1854	5 "	$74\frac{7}{8}$	$74\frac{5}{8}$	"	75	$74\frac{7}{8}$
Weener Bank	5 "			"		
Dito	4 "			"		
Aand. met Loting fl. 250 .	. *f*			"		
Nieuwe dito 1854		229	229	"	230	
Pruissen	4½ "			"		
Amerika, Bank-Aktiën Cert.	"			"		
Dito Orig.				"		
Napels, Cert. bij *L. en B.*	5 "			"		
Sardinië, te Londen . .	5 "			"		
Denemarken, dito . . .	5 "			"		
Louisiana, te Londen .	5 "			"		
Brazilië	5 "	$95\frac{7}{8}$		"		
Dito 1843	5 "	$95\frac{3}{4}$		"		
Mexiko, te Londen £ 100	3 "	$19\frac{7}{8}$	$19\frac{9}{16}$	"	$19\frac{5}{8}$	
Dito Onbepaalde . .	"	$19\frac{5}{8}$	$19\frac{9}{16}$	"	$19\frac{5}{8}$	
Peru	4½ "	$64\frac{3}{4}$	$64\frac{7}{8}$	"	65	
Granada, dito à £ 100 .	2¼ "	$15\frac{11}{16}$		"		
Dito Uitgestelde . .		$5\frac{1}{2}$	$5\frac{5}{8}$	"		
Ecuador		$2\frac{15}{16}$		"		
Venezuela, te Londen .	4 "		$21\frac{3}{4}$	"	22	
Dito Uitgestelde . .	1¼ "	$10\frac{1}{8}$		"		
Grieken Bt. à £ 100 . .	5 "			"		

Nat. Met. 67, ½, ¼; 5 pCt. Stieglitz 82.

De markt leverde heden niets bijzonders op, meest alle fondsen sluiten onveranderd vast met tamelijk veel affaire in de hoofdsoorten.

Koers van het Geld: **Beleening 3 pCt., Prolongatie 3 pCt. Diskonto 3 pCt.**

SCHEEPSTIJDINGEN.

ROTTERDAM, 6 Dec. Het schip op het Nieuwe Zand bij Brouwershaven gestrand, is geheel verbrijzeld; van den naam is nog niets bekend, doch volgens eenig aangespoeld wrakhout, waaronder botervaatjes, gebrand A. V. H. en een plank, waarop A. van Hoboken, vreest men dat het gestrande schip zal zijn het Fregat Hendrika, kapt P. Admiraal, toebehoorende aan de heeren A. van Hoboken en Zoon, alhier, den 26 November met 40 man equipage en 42 passagiers uit Brouwershaven naar Batavia vertrokken. Van de schipbreukelingen weet men tot op dit oogenblik nog niets; 3 lijken, waarvan een, een manspersoon, als heer gekleed, zijn in het Brouwershavensche Zeegat aangespoeld. Het is dus te vreezen, dat allen daarbij zullen zijn omgekomen. Nog is aldaar aangebragt, een groot ledig anker, waarop Notier.

BINNENGEKOMEN:

TEXEL, 6 Dec. G. Cacase, Cagliaria, Napels. — Terug uit zee: K. A. de Groot, Engelina Jakoba, Napels, wegens tegenwind.

HELVOET, 6 Dec. T. van Vliet, Courier, Faro.

GEPRAAIDE SCHEPEN.

Den 5 Sept., op 28° Z. Br., 159° O. L.: Ambarawa, kapt. J. Buijkes, van Sydney n. Batavia.

RIVIER-VAART.

AMSTERDAM, 7 Dec. in lading naar:

Keulen P. Grenshauser, die Gebrüder.
Mainz J. B. Kierschreiber, Mainz N°. 5.
Frankf. & Coblentz A. Joosten, Frankfort N°. 22.
Duisburg H. J. Kamp, Vlijt en Hoop.
Manheim P. M. Itschert, Fortuna.

AMSTERDAM, 7 Dec. vertrokken:

Keulen H. Hoogewegh, de Hoop.

KEULEN, 6 December aangekomen:

A. Kreitenberg van Rotterdam met 2576 centenaren.
J. Rennings " " " 2353 "

Rijnhoogte ARNHEM 6 Dec. 4 el 28 duim.
KEULEN 6 " 19 vt. 2½ "

Advertentiën.

(453) Heden overleed in den ouderdom van ruim acht en zeventig jaren, Vrouwe THEODORA MARIA JOSEPHA VAN LANSCHOT, Echtgenoot van den Heer VICTOR ANDREAS VAN RIJCKEVORSEL, tijdig voorzien van de Heilige Sacramenten der stervenden.

'S HERTOGENBOSCH, den 4 December 1854.

AANBESTEDING.

Op Dingsdag den 19 December 1854, des middags ten 12 ure, zal onder nadere goedkeuring, door Heeren Pastoor en Kerkmeesteren der R. K. Gemeente te *Heteren*, ten huize van R. JANSEN te *Heteren*, worden aanbesteed:

Het afbreken der Oude en het Bouwen eener Nieuwe Kerk

voor de R. C. Gemeente te *Heteren*.

De bestekken dezer Besteding liggen ter lezing: te Arnhem, in de Koffijhuizen bij MAIJEN en MARKUS; te Nijmegen, bij MEURS, aan de Gierbrug; te Wageningen, in het Logement de Wereld, bij STEUK; en te Heteren, bij R. JANSEN, alwaar de teekeningen ter inzage zullen liggen.

Voorts zijn de bestekken ad *f* 1.— verkrijgbaar bij voornoemd kerkbestuur.

Op den dag der besteding zal de noodige aanwijzing in loco worden gedaan en voorts nadere informatien te bekomen zijn bij de Heeren Pastoor en Kerkmeesteren voornoemd: (257)

Eene burgerdochter in Gouda, voor weinige maanden nog eene uitgeteerde Zieke, thans bloeijend en schoon als eene Meiroos, heeft hare gezondheid aan de **Revalenta** te danken. Zij leed sedert lang aan tering, was zeer zwak en niemand geloofde meer aan hare opkomst, daar vele Geneesheeren te vergeefs geraadpleegd waren. — »Ook het Kindje van een mijner Buren," zegt onze berigtgever, de Heer H. P. VAN FRANKENHUIZEN, herstelde zeer voorspoedig door de **Revalenta** van eene kwijnende ziekte, die het waarschijnlijk zonder deze hulp in het graf zou gesleept hebben."

Dr. RUDOLPH WURZER, Medic. Raad et Pract. M. D. te Bonn, verklaart, dat de **Revalenta** een voedzaam en inwikkelend middel is dat in vele ziektegevallen, alle andere Artsenijen overbodig maakt, met gunstig gevolg in diarrhea, roode loop, buikloop enz. (*Durchfällen und Ruhren*) aangewend worden kan.

Het is bekend, dat de Revalenta den gebruiker eene grage maag bezorgt, en haar voorbereidt gezonden en stevigen kost te verteren. Het is dikwijls opgemerkt, de Revalentaëter verlangt naar eenvoudigen huismanskost; gekruide spijzen, lekkernijen, liflafjes, zoetigheden kan hij missen. Wie geen eetlust heeft, gebruike gedurende eenige dagen voor zijn ontbijt een lepel Revalenta in water gekookt, wat zeer voedzaam en versterkend is, en wij zijn verzekerd, dat hij spoedig ondervinden zal hoe voordeelig zij op zijne ingewanden gewerkt heeft en hoe zijn gestel gezonder, sterker en opgeruimder geworden is.

De **Revalenta** is een aangenaam voedsel, dat naar ieders smaak toebereid kan worden. Zij kost 87½ Ct., *f*2.—, *f*3,50, *f*8.—, *f*16.—, in het **Verkoophuis** en de bekende Depôts. (459)

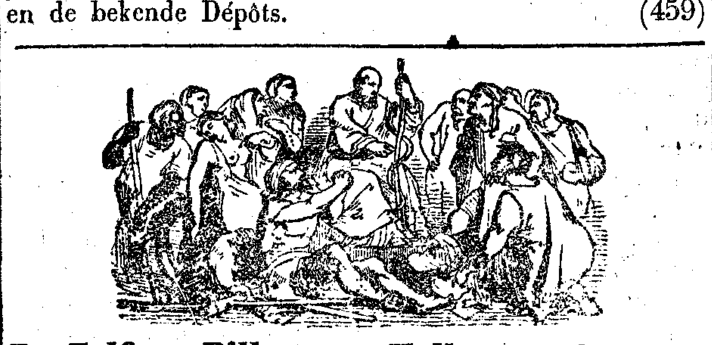

De Zalf en Pillen van Holloway *gebruike men voor het genezen van Zieke Beenen.*

Mejufvrouw Heppel, te Blyth bij Morpeth, leed aan eene zware kwaal, aan een harer beenen, derhalve genees- en heelkundige hulp inriep van de voorn[aamste] deskundigen in de omstreken, doch zonder gevolg. [Het] gestel was aanmerkelijk verzwakt en de toestand van [het] been was zorgwekkend. De verzwering nam sterk toe, de smart was ondragelijk. Toen gebruikte zij de zalf en pillen van Holloway, en korten tijd daarna was haar been volmaakt genezen, en hare gezondheid in den besten staat. De heer Wilkinson, drogist te Blyth, kan de juist[-]heid van het bovenaangehaalde betuigen.

Door het vermeerderd debiet zijn de prijzen als volg[t:]
Doosjes Pillen à *f*0.80, *f*1.85, *f*3.00, *f*6.7[...] *f*13.50, *f*20,50.
Potjes Zalf à *f*0.80, *f*1 85, *f*3.00, *f*7.05, *f*13[...] *f*22.95.

Zijn op franco aanvragen à contant te bekomen [...] B. ADAMA, Apotheker, Heerengracht hoek Utrechts[che]straat, N°. 22 te *Amsterdam*, bij L J GROOTENDORST [...]pothouder te *Utrecht* en bij J. STRAATMAN, hoofd-de[...]houder te *'s Bosch*, alsmede te *Londen*, Strand 24[...] *Holloway's Etablishment.* (2[...]

(458) Bij J. HERMANS, Boekhandelaar te Breda [...] bekomen:

Het nieuwe OFFICIE van den H. TITUS;
het Missaal en Brevier. Als ook:
Het DIRECTORIUM voor 1855, voor het Bi[sdom] van Breda, tegen betaling van den gewonen prijs.

G. B. VAN GOOR te Gouda, debiteert met veel suc[ces:]

I. **P. van der Burg,**

Eerste Grondbeginselen der NATUURKUNDE

3e verbeterde en belangrijk vermeerderde druk. Met **600** Houtsnêe-Figuren.

Ingenaaid . . . . *f* [...]
In geprest linnen band . . . . " [...]

Mogt dit werk in zijne beide eerste drukken reeds zoo ruime mate de goedkeuring van HH. Beoordee[laars] en Docenten wegdragen, gewis zal het thans, na de belangrijke verbeteringen en aanwinsten, die het onder[gaan] heeft, en waarvan schier elke bladzijde getuigenis [...] een' nog hoogeren bijval verwerven. De schoone vind[...] van den jongsten tijd, op 't gebied der Natuurkunde, door duidelijke beschrijvingen en figuren (waarvan tot dus verre nergens elders te vinden zijn) in 't he[...] licht gesteld, de proeven zijn aanzienlijk vermee[rderd,] het hoofdstuk over het *licht* behandelt nu ook naar [...] de interferentie, polarisatie, enz.; kortom het werk [...] in zijn nieuw gewaad ten volle aanspraak op den [...] van *Lees- en Leerboek der Natuurkunde in* [...] *tegenwoordigen staat van vordering.*

II. **P. VAN DER BURG,**

EERSTE GRONDBEGINSELEN DER

STERREKUNDE,

OF DE AARDE, BESCHOUWD IN VERBAND TOT AN[DERE] HEMELLIGCHAMEN. EEN LEESBOEK VOOR AL[LE] STANDEN. *Eerste Stukje, met* 84 *tusschen den Tekst geplaatste Houtsnee-Figuren.*

Prijs *f* 1.40.

III. **Dr. D. LUBACH,**

EERSTE

Grondbeginselen der Natuurkun[de]

VAN DEN MENSCH,

een Leesboek over het zamenstel des Menschelijke[n] chaams en de verrigtingen van zijne Deelen.

Aflev. 1—3 *f* 2.70.

Bovenstaand werkje, dat met tal van fraaije hout[snee-]figuren wordt opgehelderd, zal met nog één afle[vering] kompleet zijn. Men kan hier op eene bevattelijke [wijze] kennis maken met het zamenstel en de verrigtingen [niet] alleen van zijn geheele ligchaam, maar zelfs van elk [zijner] deelen; voorzeker eene begeerlijke kennis voor ieder [die] op beschaving aanspraak maakt.

Bij den Uitgever dezer Courant zal Vrijdag den 8sten dezer van de pers komen:

OVER DE ONBEVLEKTE ONTVANGENIS

DER

HEILIGE MAAGD,

Getrokken uit de *Civiltà Cattolica* van November 1854, en uit het Italiaansch overgebragt door A. L. V. W., K. Pr.

Dit belangrijke boekje, voorzien van een aanprijzende Goedkeuring houdt in:

1°. Eene Inleiding. 2°. Wat wij verstaan door het Leerstuk der Onbevlekte Ontvangenis van [Maria.] 3°. Dat de Kerk door hare uitspraak omtrent dit punt geen nieuw geloofsstuk schept, maar slechts verklaart [en] bevestigt het van ouds bestaand geloof. 4°. Welk gevoelen dit moet opwekken in de harten der geloovigen.

De prijs is 20 Cents.

Te Amsterdam bij C. L. VAN LANGENHUYSEN, Drukker en Uitgever.